

# Corona och besök i tandvården t o m v 39 år 2020

Hur efterfrågan på tandvård som rapporteras till det statliga tandvårdsstödet påverkats av Covid - 19 virus.

Uppgifter om tandvård för barn och unga upp till 24 år och regionernas särskilda tandvårdsstöd finns inte med.

Kontakt: [lars.j.sjodin@forsakringskassan.se](mailto:lars.j.sjodin@forsakringskassan.se)

# Antal besök per dag, den 2 mars – 27 sep 2020 jämfört med år 2019.

Besöken verkar ha stabiliserats runt 90 % av förra året för landet som helhet de sista tre veckorna.

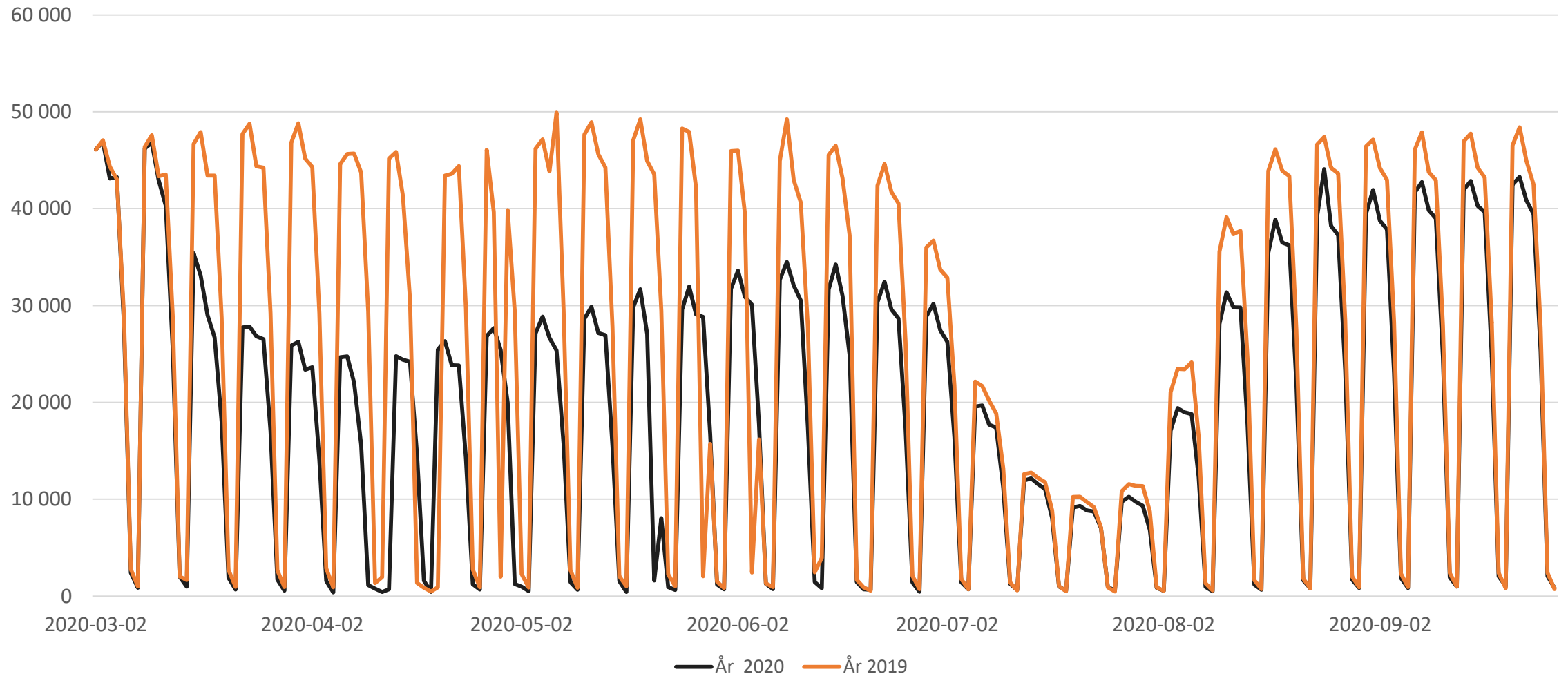

## Skillnad i besöksfrekvens v 32- 39 jämfört med år 2019 per kommungrupp.

A. Storstäder och storstadsnära kommuner, B. Större städer och kommuner nära större stad, C. Mindre städer/tätorter och landsbygdskommuner.

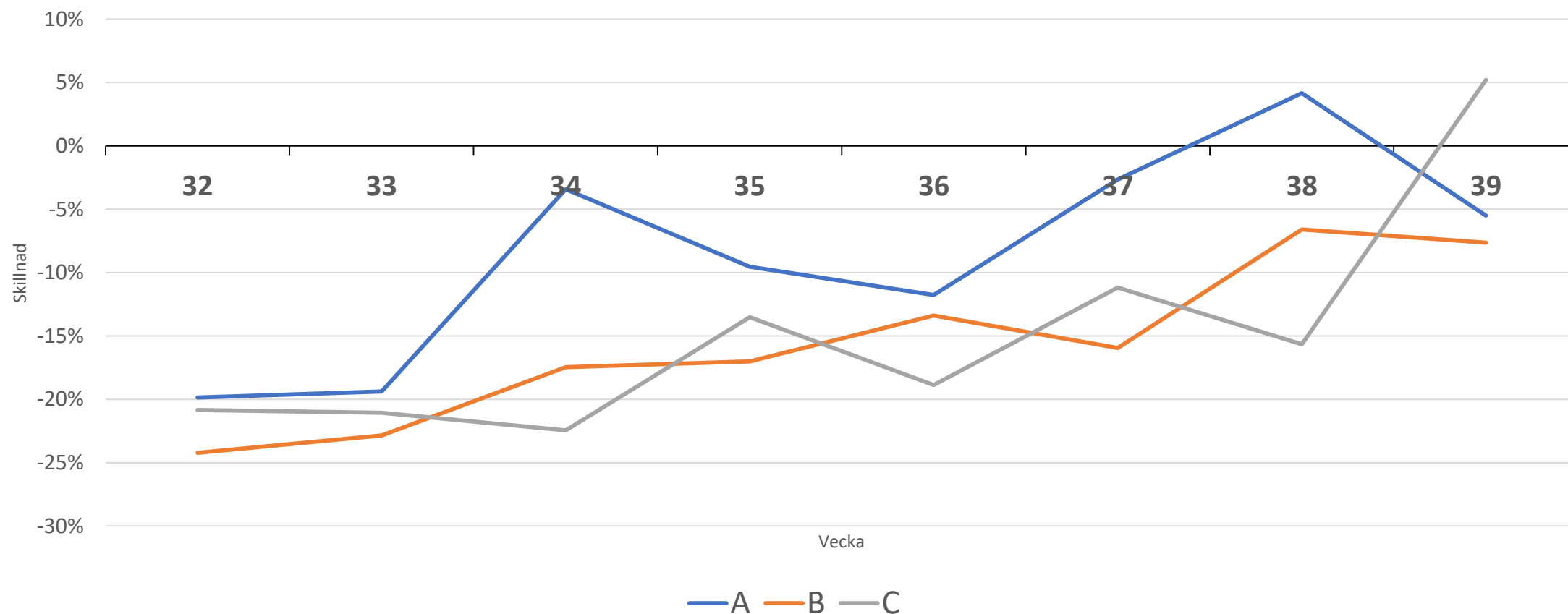

# Skillnad i besöksfrekvens v 32 - 39 jämfört med år 2019 per vårdgivarkategori, Privattandvård och Folktandvård

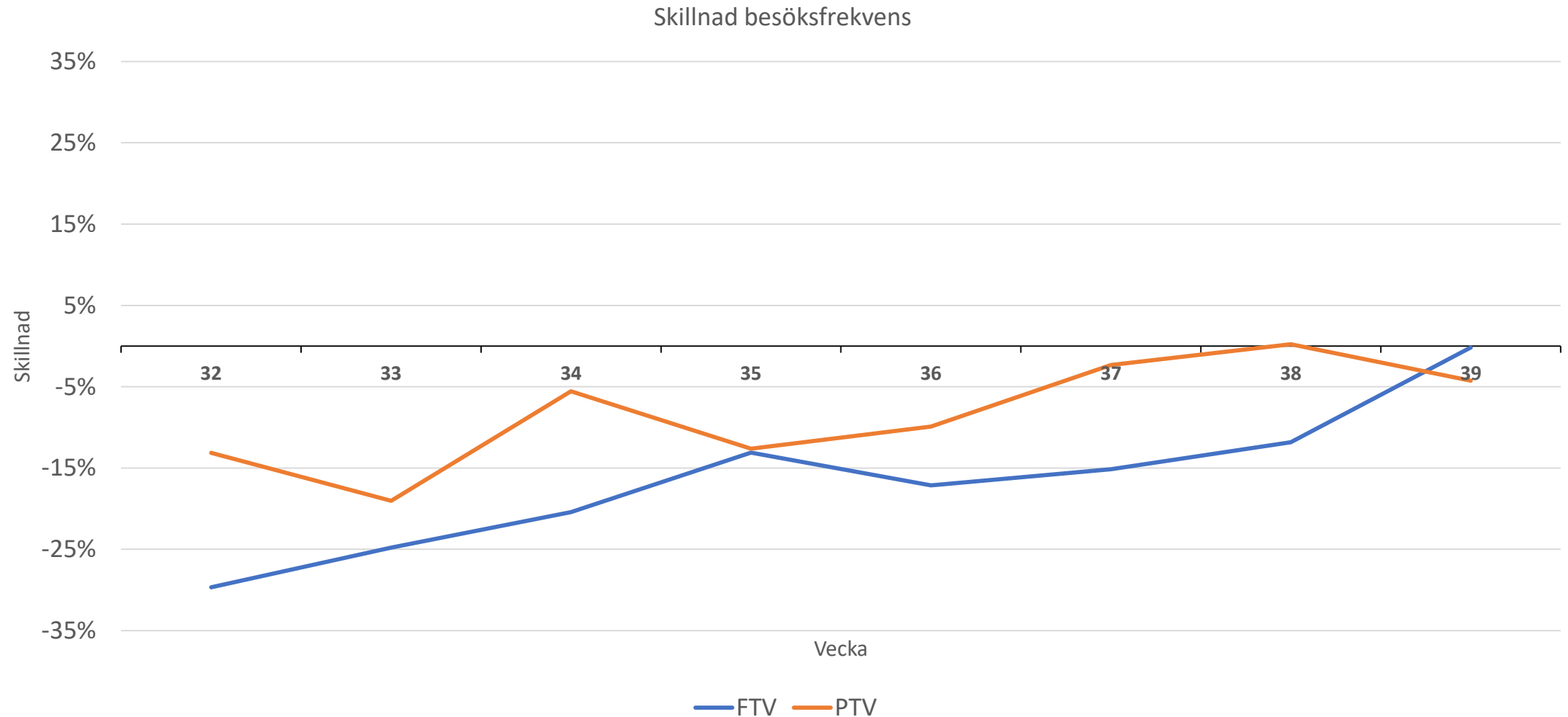

# Andel patienter "70+" på besök per vecka år 2020/2019. Blå linje avser år 2020.

Totala antalet "70+ " på besök var förra veckan 48 800 av 185 000 patienter.

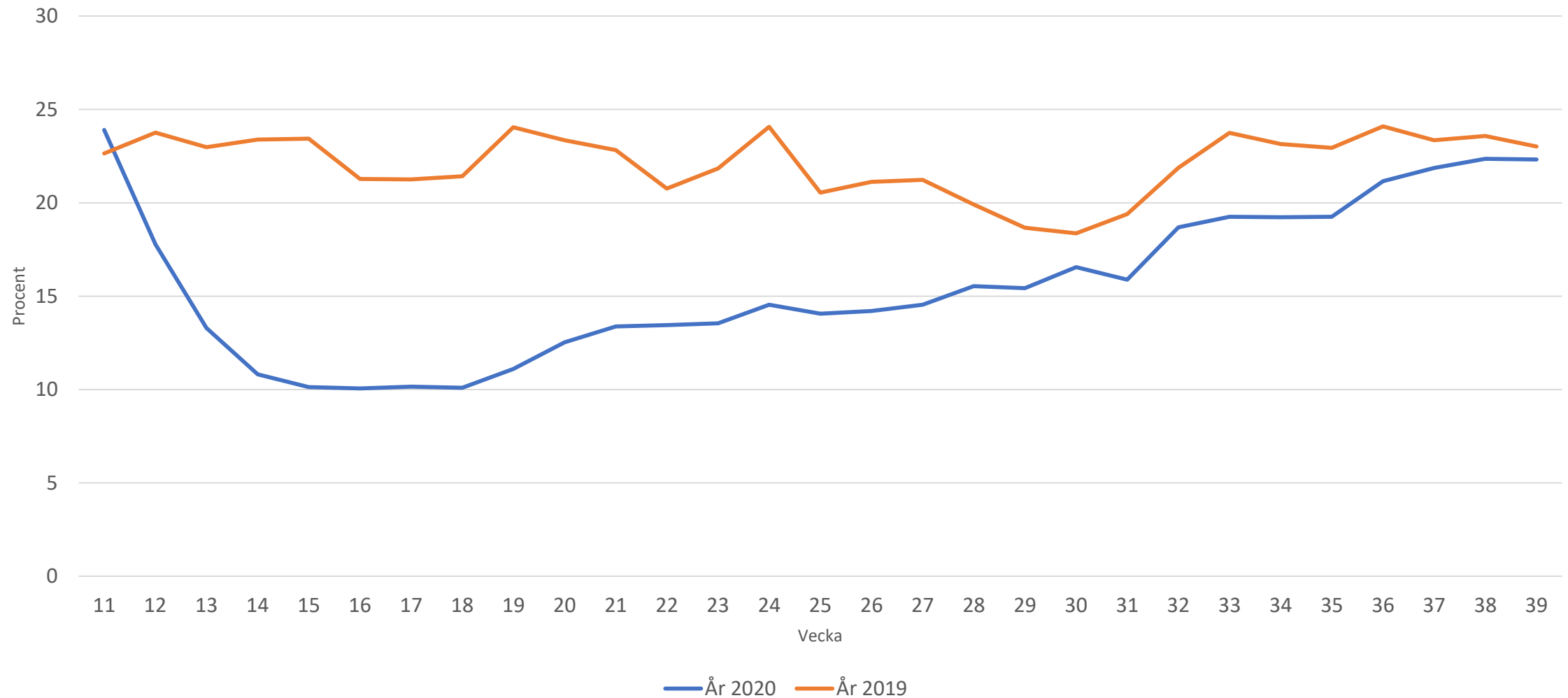

# Besök per region

Vecka 12 – 39 år 2020 jämfört med år 2019. Skillnader mellan regioner samt Ftv och Ptv.

Största minskning i Dalarna och Gävleborg, minst i Norrbotten, Sörmland och Kronoberg

**Totalt – 26 % (- 1 337 000 besök)**

**Ftv – 30 %**

**Ptv – 22 %**

Region	Ftv #	Ftv %	Ptv #	Ptv %	Totalt	Totalt %
Blekinge	-17 578	-56%	-13 226	-18%	-30 804	-38%
Dalarna	-29 729	-62%	-25 503	-28%	-55 232	-43%
Gotland	-681	-4%	-5 524	-24%	-6 205	-19%
Gävleborg	-32 506	-45%	-22 926	-35%	-55 432	-42%
Halland	-10 186	-19%	-29 557	-23%	-39 743	-22%
Jämtland	-5 463	-25%	-8 649	-16%	-14 112	-20%
Jönköping	-19 486	-22%	-24 788	-23%	-44 274	-23%
Kalmar	-25 098	-46%	-17 070	-25%	-42 168	-34%
Kronoberg	-4 573	-12%	-12 521	-21%	-17 094	-17%
Norrbotten	-6 828	-15%	-4 272	-5%	-11 100	-10%
Skåne	-111 651	-51%	-95 386	-18%	-207 037	-28%
Stockholm	-117 451	-37%	-180 872	-17%	-298 323	-24%
Södermanland	-6 280	-7%	-22 944	-25%	-29 224	-17%
Uppsala	-26 218	-31%	-31 445	-27%	-57 663	-30%
Värmland	-31 078	-40%	-23 346	-28%	-54 424	-34%
Västerbotten	-17 020	-24%	-14 000	-19%	-31 020	-23%
Västernorrland	-10 045	-23%	-15 026	-16%	-25 071	-21%
Västmanland	-10 159	-21%	-24 832	-26%	-34 991	-24%
Västra Götaland	-45 712	-11%	-128 944	-23%	-174 656	-19%
Örebro	-5 489	-10%	-22 288	-25%	-27 777	-19%
Östergötland	-43 476	-63%	-36 761	-23%	-80 237	-38%
<b>Summa</b>	<b>-576 707</b>	<b>-30%</b>	<b>-759 880</b>	<b>-22%</b>	<b>-1 336 587</b>	<b>-26%</b>

# Intäkter per region och vårdgivare

Ändring i intäkter från patienter med statligt stöd från v.1 – 39 år 2020 jämfört med år 2019, per region.

Sammanlagt minskade intäkter med 1,97 mdr kronor ca -15 % sedan årets början.

Region	FTV (SEK)	FTV %	PTV (SEK)	PTV %
Blekinge	-26 872 069	-38%	-23 755 707	-10%
Dalarna	-42 017 843	-41%	-39 923 999	-16%
Gotland	-814 154	-2%	-10 939 151	-17%
Gävleborg	-43 564 558	-29%	-34 491 383	-19%
Halland	-18 188 765	-16%	-39 982 330	-12%
Jämtland	-7 586 276	-15%	-13 203 450	-9%
Jönköping	-36 400 753	-20%	-30 098 405	-10%
Kalmar	-33 728 947	-27%	-23 635 604	-14%
Kronoberg	-7 392 190	-9%	-17 895 553	-11%
Norrbottn	-21 573 343	-20%	1 074 594	2%
Skåne	-186 512 666	-38%	-112 759 544	-7%
Stockholm	-154 295 373	-23%	-302 893 789	-8%
Södermanland	-3 422 699	-1%	-37 775 750	-13%
Uppsala	-29 980 048	-16%	-58 730 774	-17%
Värmland	-32 217 012	-21%	-29 106 386	-13%
Västerbotten	-32 263 592	-22%	-14 506 069	-3%
Västernorrland	-15 004 294	-18%	-17 974 975	-8%
Västmanland	-19 102 251	-19%	-34 959 479	-10%
Västra Götaland	-72 289 150	-9%	-200 861 887	-11%
Örebro	-8 754 614	-8%	-26 602 877	-11%
Östergötland	-66 269 237	-45%	-46 546 972	-10%
<b>Totalsumma</b>	<b>-858 249 834</b>	<b>-21%</b>	<b>-1 115 569 489</b>	<b>-11%</b>

# Utbetalt tandvårdsstöd (SEK) – vecka 10 – 39

Preliminärt - 667 mkr mindre (-14 %) tandvårdsstöd t o m v 39 jämfört med föregående år. Toppen v. 28 beror på att ATB för dem med abonnemang betalas ut då.

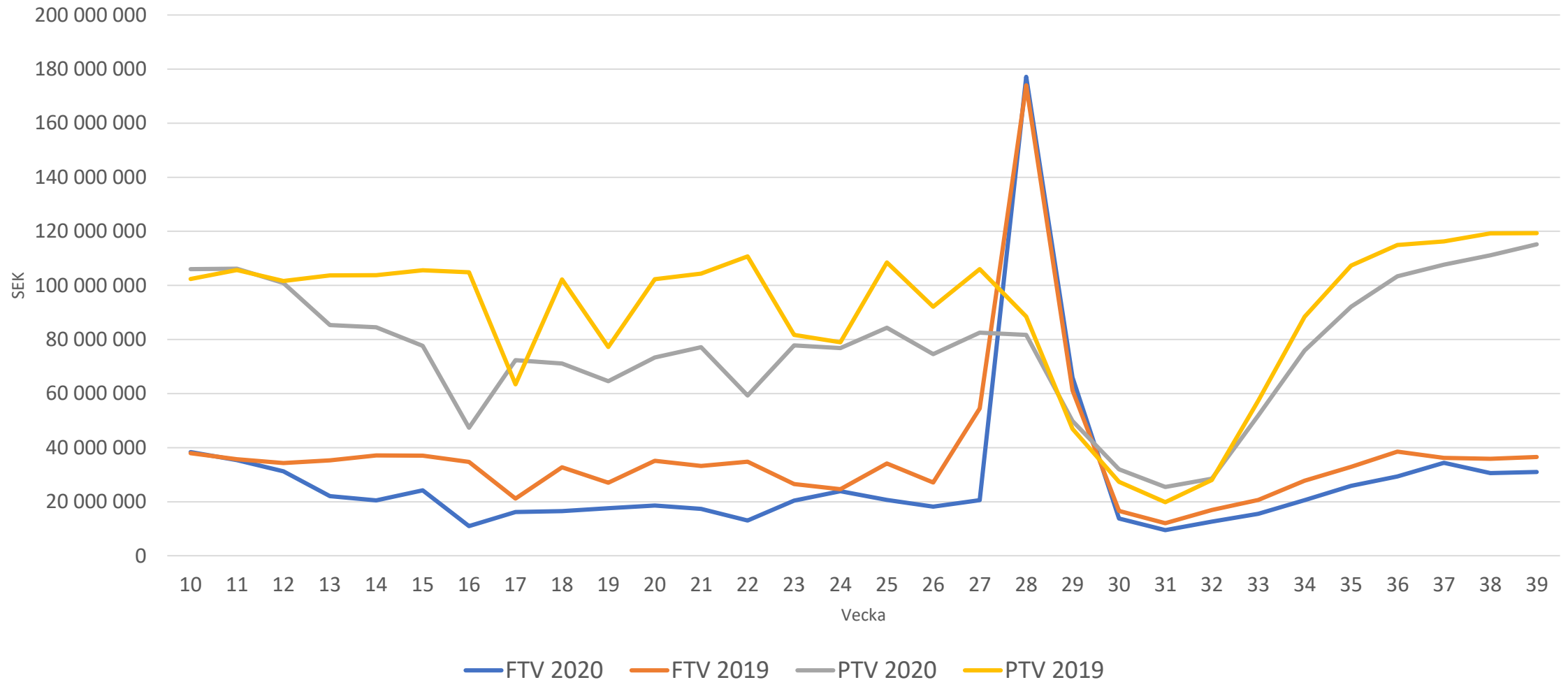



# Andel högkostnadsskydd av utbetalt tandvårdsstöd vecka 12 - 39, år 2020 jämfört med samma tid år 2019.

Dippen v. 28 beror på utbetalning av ATB och att patienter under sommaren sällan gör omfattande behandlingar.

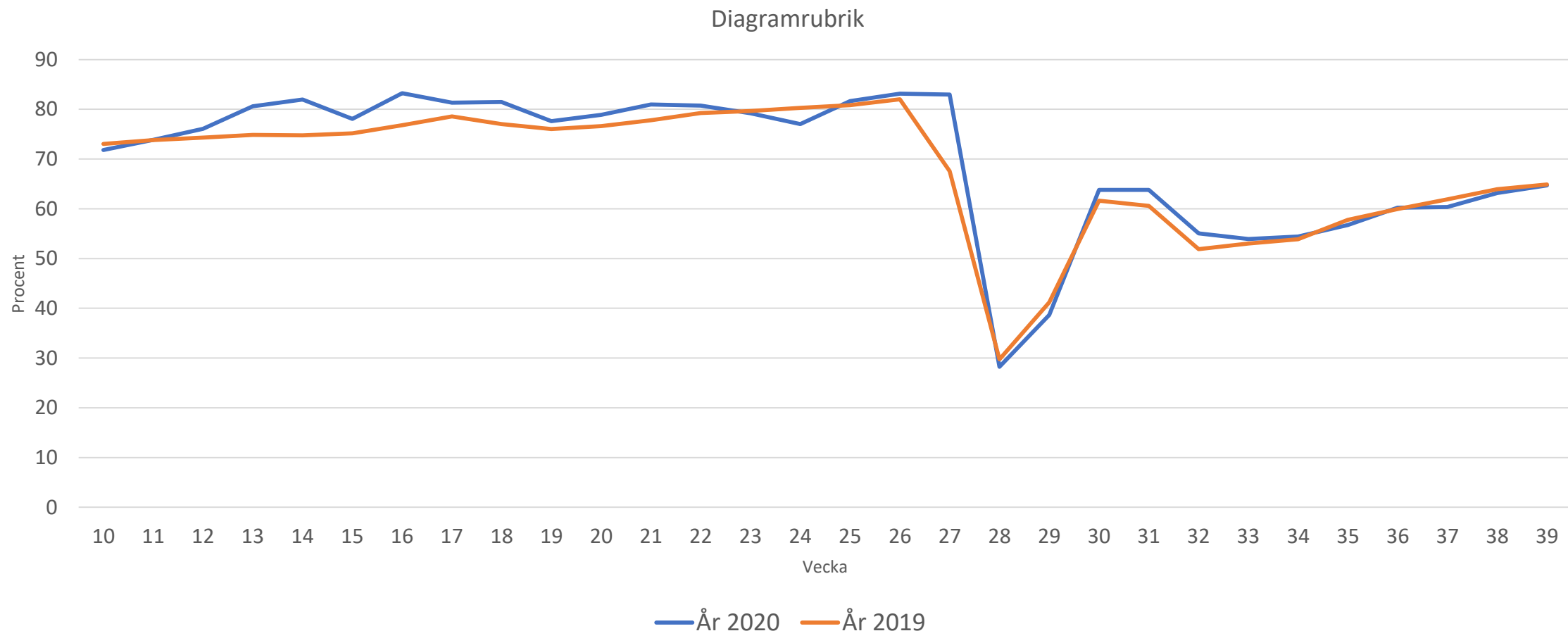

# Förändringar av åtgärdsrapportering per åtgärdsgrupp vecka 12 – 39 år 2020 jämfört med samma tid år 2019.

Smärt och sjukdomsbehandling minskade mest, där ingår tandstensborttagning som vanligaste åtgärderna.

Åtgärdsgrupp	Åtgärds- grupp	Antal åtgärder 2019	Antal åtgärder 2020	Skillnad antal åtgärd	Skillnad procent
Diagnostik	100	4 456 206	5 330 810	-874 604	-16 %
Hälsofrämjande	200	585 512	671 041	-85 529	-13 %
Smärt- och sjukdomsbehandling	300	2 129 035	2 788 902	-659 867	-24 %
Tandutdragningar, operationer, implantat	400	510 126	579 997	-69 871	-11 %
Rotfyllningar	500	241 523	271 696	-30 173	-11 %
Käkfunktion, bettskena	600	42 939	47 589	-4 650	-9 %
Tandfyllningar	700	1 603 480	1 986 644	-383 164	-19 %
Kronor, protetik	800	526 101	637 024	-110 923	-16 %
Tandreglering	900	28 618	30 617	-1 999	-3 %
<b>Totalsumma</b>		<b>10 123 540</b>	<b>12 344 320</b>	<b>-2 220 780</b>	<b>-14 %</b>

# Förändring av frekvens åtgärder per åtgärdsgrupp v.11 – 39 år 2020 jämfört med 2019. Coronan och besöksfrekvensen har påverkat åtgärdernas tillämpning olika.

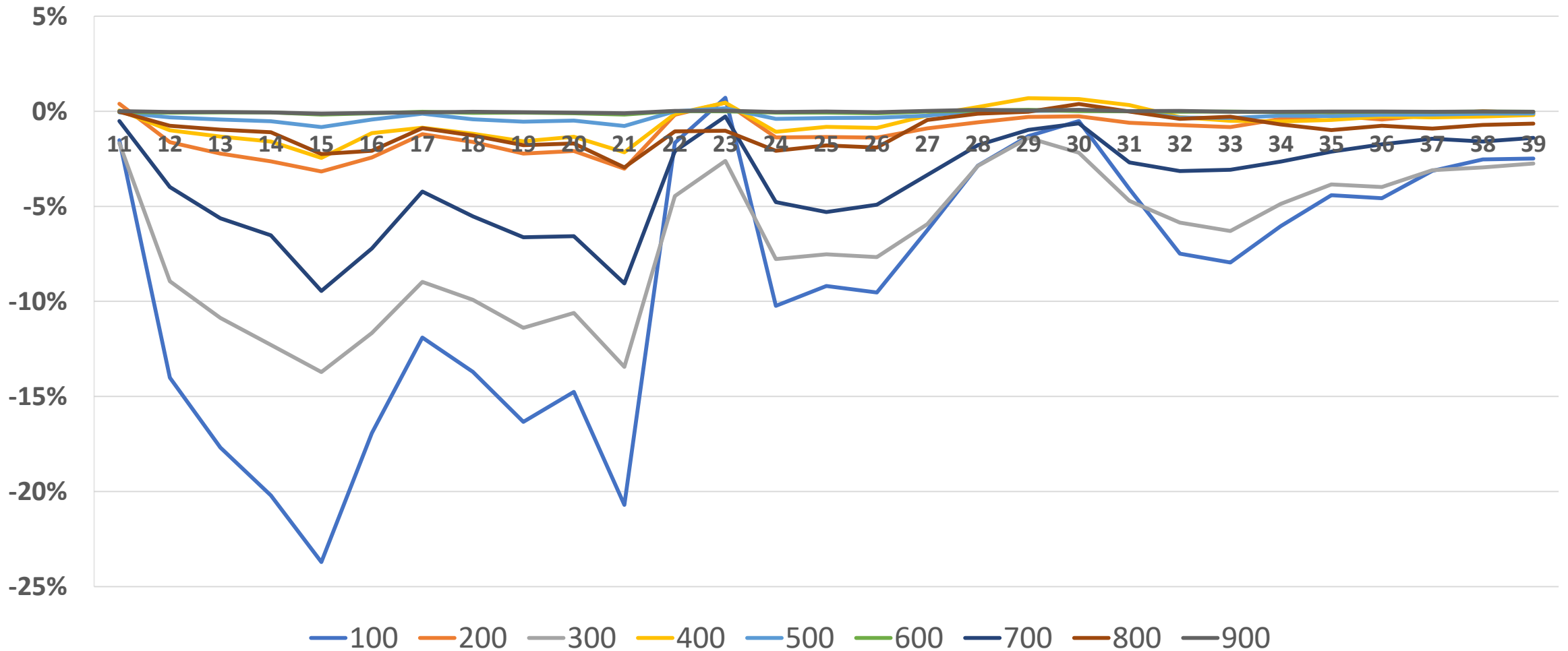

# Förändring av frekvens åtgärder per åtgärdsgrupp v.11 – 39 år 2020 jämfört med 2019.100 – undersökningar och röntgen, 200 - hälsofrämjande, 300 – sjukdomsbehandling inklusive tandstensborttagning

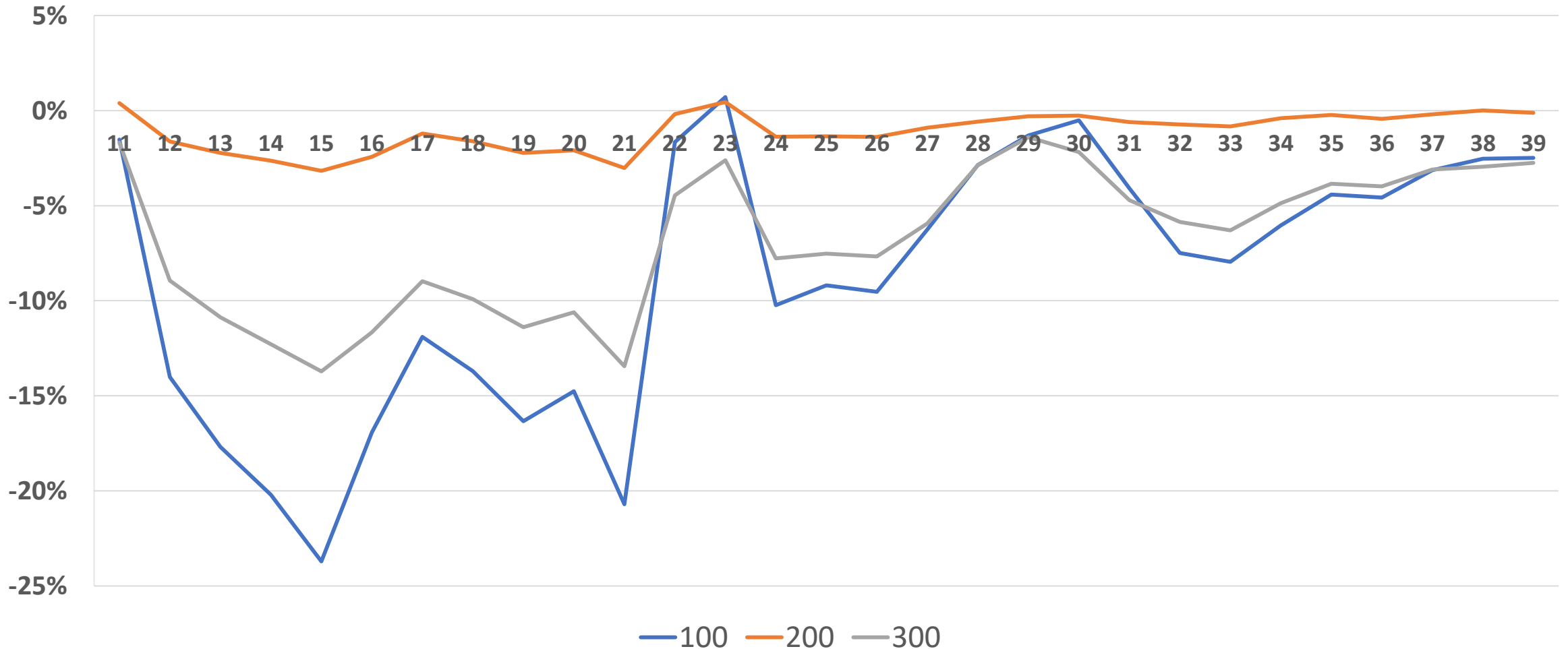

# Förändring av frekvens åtgärder per åtgärdsgrupp v.11 – 39 år 2020 jämfört med 2019. 400 – tanduttagningar och operationer inkl implantat, 500 – rotfyllningar, 600 - bettskenor

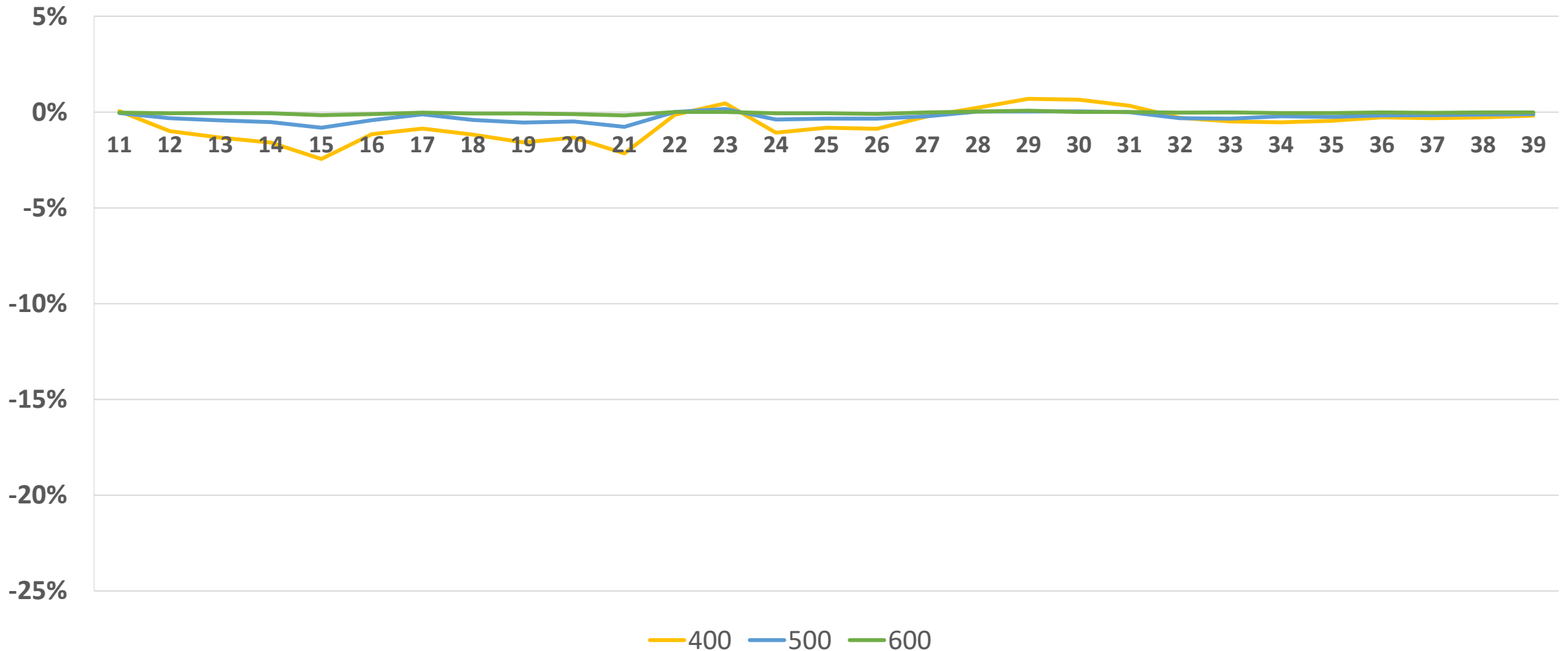

# Förändring av frekvens åtgärder per åtgärdsgrupp v.11 – 39 år 2020 jämfört med 2019. 700- fyllningar, 800 – kronor, broar, proteser, 900 - tandreglering

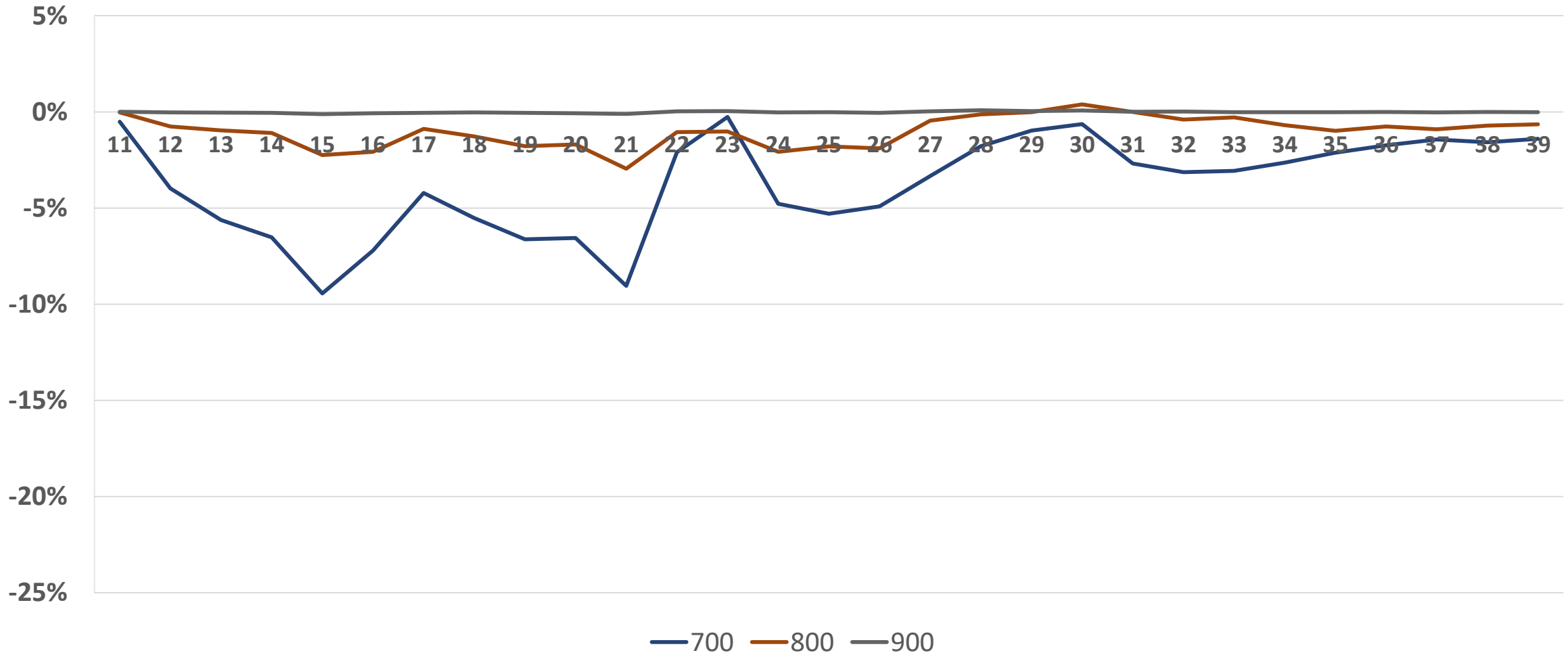

# Coronaeffekt år 2020, vecka 1-39

- 2,22 miljoner ej utförda åtgärder (- 14 %)
- 1,33 miljoner ej gjorda besök (- 20%)
- 1,97 miljarder kronor som inte använts till tandvård (-15 %)